Zápis ze zasedání Zastupitelstva městyse Všeruby ze dne 12. září 2025

Začátek v 17.00 hod v zasedací místnosti ÚM Všeruby

Přítomno zastupitelů: Mgr. Václav Bernard, Mgr. Monika Bernardová, Dis., Mgr. Ludmila Chladová, Ing. Ludmila Rousová, Ing. Miloslav Polák, Martina Pejsarová, Vratislav David, Jitka Frolíková, Veronika Potocsková, Martin Štolba, Aneta Synková
Omluveni: Mgr. Renata Reifová, Jiří Beran, Radek Čára
Neomluveni: Libor März

Program zasedání:

1. Zahájení.
2. Určení ověřovatelů zápisu a zapisovatele.
3. Schválení programu.
4. Informace o jednání Rady městyse Všeruby, kontrola úkolů.
5. Kontrola úkolů z minulého jednání Zastupitelstva městyse Všeruby.
6. Rozpočtové opatření č. 1/2025.
7. Souhlas se zřízením zástavního práva a zákazu zcizení k pozemkům parc. č. 778/17 a st. 177 v k. ú. Všeruby u Kdyně.
8. Souhlas se zřízením zástavního práva a zákazu zcizení k pozemku parc. č. 778/21 v k.ú. Všeruby u Kdyně.
9. Zveřejnění záměru na prodej části pozemku parc. č. 339/26 v k.ú. Všeruby u Kdyně.
10. Zveřejnění záměru na prodej části pozemku parc. č. 339/5 v k. ú. Všeruby u Kdyně.
11. Zveřejnění záměru na prodej části pozemku parc. č. 16/6 v k. ú. Hyršov.
12. Zveřejnění záměru na prodej pozemku parc. č. 16/28 v k. ú. Hyršov.
13. Zveřejnění záměru na prodej části pozemku parc. č. 1397 v k.ú. Všeruby u Kdyně.
14. Diskuse.

1. Zahájení

Pan starosta přivítal přítomné zastupitele. Zasedání zastupitelstva městyse Všeruby bylo zahájeno v 17.00 hod. Informace podle § 93 odst. 1 zákona o obcích, byla na úřední desce městyse Všeruby zveřejněna v souladu se zákonem po dobu nejméně 7 dní, a to od 05. 09. 2025 do 12. 09. 2025, současně byla zveřejněna i na „elektronické úřední desce“. Pan starosta dále z prezenční listiny přítomných členů zastupitelstva konstatoval, že je přítomno 11 členů zastupitelstva (z celkového počtu 15 členů zastupitelstva), takže zastupitelstvo je usnášeníschopné (§ 92 odst. 3 zákona o obcích).

2. Volba ověřovatelů zápisu.

Jako ověřovatelé zápisu byli navrženi paní Aneta Synková a pan Vratislav David.

Jako zapisovatelka byla navržena paní Mgr. Monika Bernardová, Dis.

Kdo z přítomných zastupitelů souhlasí, aby ověřovateli zápisu byli paní Aneta Synková a pan Vratislav David?

Kdo z přítomných zastupitelů souhlasí, aby zapisovatelkou dnešního jednání byla paní Mgr. Monika Bernardová, Dis.?

Pro	**11**	**Proti**	**0**	**Zdržel se**	**0**	**Schváleno všemi hlasy**	

3. Schválení programu.

Pan starosta seznámil přítomné zastupitele s návrhem programu jednání zastupitelstva. Oproti původnímu programu, navrhuje pan starosta rozšířit program o bod:

„13. Zveřejnění záměru na prodej části pozemku parc. č. 1397 v k.ú. Všeruby u Kdyně.“

Kdo z přítomných zastupitelů je pro, aby byl schválen program jednání Zastupitelstva městyse Všeruby s navrženými úpravami, a to rozšířit program jednání o bod *13. „Zveřejnění záměru na prodej části pozemku parc. č. 1397 v k.ú. Všeruby u Kdyně.“*?

Pro	**11**	**Proti**	**0**	**Zdržel se**	**0**	**Schváleno všemi hlasy**	

Dnešní jednání se bude řídit tímto schváleným programem.

4. Informace o jednání Rady městyse Všeruby, kontrola úkolů.

USNESENÍ č. 7/ 2025 ze zasedání Rady městyse Všeruby 23. 06. 2025

RADA SCHVÁLILA:

1) Vyhlášení druhého kola konkurzního řízení na vedoucí pracovní místo ředitele/ ředitelky Základní školy Všeruby, okres Domažlice, příspěvková organizace. **úkol splněn**
2) Nájemní smlouvu č. 77N25/30 (SPÚ ČR), kterými si městys Všeruby pronajímá od SPÚ ČR pozemky parc. č. 73/1 o výměře 9 676 m^2, 73/8 o výměře 1 533 m^2 a 73/9 o výměře 96 m^2 všechny v k.ú. Hájek u Všerub. – **úkol splněn**
3) Zveřejnění záměru na pronájem budovy bez č.p./ č.e., zemědělská stavba nacházející se na pozemku parc. č. st. 67/1 o výměře 242 m^2 a budovy bez č.p./ č.e., zemědělská stavba nacházející se na pozemku parc. č. st. 71 o výměře 169 m^2, oba v k. ú. Hájek u Všerub. – **úkol splněn**

USNESENÍ č. 8/ 2025 ze zasedání Rady městyse Všeruby 30. 06. 2025

RADA SCHVÁLILA:

1) Zrušení veřejné zakázky pod názvem „Revitalizace brownfieldu Dvůr Hájek“ v souladu s § 127 odst. 2 písm. b), zákona č. 134/2016 Sb., o zadávání veřejných zakázek. – **úkol splněn**

2) Znovu vyhlášení veřejné zakázky "Revitalizace brownfieldu Dvůr Hájek". – **úkol splněn**

USNESENÍ č. 9/ 2025 ze zasedání Rady městyse Všeruby 10. 07. 2025

RADA SCHVÁLILA:

1) Přidělení bytu č. 001 v bytovém domě č.p. 90 ve Všerubech, paní Iloně Vávrové. Rada pověřuje podpisem nájemní smlouvy starostu městyse Všeruby – **úkol splněn**

2) Podmínky pronájmu bytu č. 001 v bytovém domě č.p. 90 ve Všerubech:

- nájemné 6 608,00 Kč/ měsíc,
- jistota ve výši třech měsíčních nájmů,
- bankovní záruka ve výši 80 000,00 Kč,
- měsíční zálohy za dodávky elektrické energie ve společných prostorech vodné a stočné a revize komínu dle evidenčního listu.

USNESENÍ č. 10/ 2025 ze zasedání Rady městyse Všeruby 11. 07. 2025

RADA SCHVÁLILA:

1) Vyhlášení třetího kola konkurzního řízení na vedoucí pracovní místo ředitele, ředitelky Základní školy Všeruby, okres Domažlice, příspěvková organizace. – **úkol splněn**

USNESENÍ č. 11/ 2025 ze zasedání Rady městyse Všeruby 18. 07. 2025

RADA SCHVÁLILA:

1) Posouzení a hodnocení nabídek na akci „Revitalizace brownfieldu Dvůr Hájek“ na základě předložené zprávy o posouzení a hodnocení nabídek, dle § 119 odst. 2, k zakázce v režimu zjednodušeného podlimitního řízení a dle § 53 zákona č. 134/2016 Sb. – **úkol splněn**

2) Smlouvu o dílo na akci „Revitalizace brownfieldu Dvůr Hájek“ – zhotovitel DSP Domažlický stavební podnik, s. r. o., IČO: 25200631, cena 15 424 252,56 Kč bez DPH a podpisem smlouvy pověřuje rada starostu městyse Všeruby. – **úkol splněn**

3) S účinností od 01. 08. 2025 jmenování paní Ing. Aleny Kaiserové do funkce ředitelky Základní školy Všeruby, okres Domažlice, příspěvková organizace. – **úkol splněn**

4) S účinností od 01. 08. 2025 stanovení platu paní ředitelce Ing. Aleně Kaiserové v souladu s nařízením vlády 341/2017 Sb., o platových poměrech zaměstnanců ve veřejných službách a správě ve znění pozdějších změn odpovídající 12. platové třídě, 4. platovému stupni a příplatku za vedení ve výši 25 % z nejvyššího stupně 12. platové třídy. – **úkol splněn**

USNESENÍ č. 12/ 2025 ze zasedání Rady městyse Všeruby 06. 08. 2025

RADA SCHVÁLILA:

1) S účinností od 08. 08. 2025 jmenování paní Veroniky Chrástecké do funkce ředitelky Mateřské školy Všeruby, okres Domažlice, příspěvková organizace, a to na dobu určitou do 31. 08. 2026. – **úkol splněn**

2) Poskytnutí finančního daru ve výši 5 000,00 Kč zákonným zástupcům žáků první třídy Základní školy Všeruby. Jmenovitě: xxxxxxxxxx, xxxxxxxxxx, xxxxxxxxxx, xxxxxxxxxx, xxxxxxxxxx, xxxxxxxxxx, xxxxxxxxxx. – **úkol splněn**

3) Uzavření příkazní smlouvy na zajištění stavebního dozoru po dobu realizace „Revitalizace brownfieldu Dvůr Hájek“ (etapa I. – SO01) v celkové výši 300 000,00 Kč a uzavřením smlouvy pověřuje rada starostu městyse Všeruby. – **úkol splněn**

4) Poskytnutí areálu bývalé roty PS na Maxově společnosti Outdoor Survival, s. r. o. pro účely pořádání survival kurzů, a to za podmínky pravidelné údržby a dohledu nad areálem a postupného úklidu objektů. Souhlas je udělen na dobu neurčitou s možností jeho okamžitého zrušení ze strany městyse. **– úkol splněn**

5) Cenovou nabídku na zpracování dokumentace pro povolení záměru a prováděcí dokumentace pro výběr zhotovitele, obstarání podkladů pro vydání stavebního povolení a podání žádosti o stavební povolení na akci „Všeruby stavební úpravy a přístavba šaten na fotbalovém hřišti“. **– úkol splněn**

6) Terénní úpravy veřejných prostranství v okolí bytových domů č.p. 10, 11 a 13 ve Všerubech, zpevnění účelové cesty na pozemku parc. č. 339/5 a úpravu veřejného prostranství – vybudování dvou sjezdů na pozemku parc. č. 1053/70 v k. ú. Všeruby u Kdyně pro pozemky parc. č. 15/1 a 18 vše v k.ú. Všeruby u Kdyně. – **úkol splněn**

7) Odkoupení odfrézovaného materiálu z rekonstruovaného úseku Všeruby x Pomezí na Šumavě za cenu 99,00,- Kč/ tunu materiálu bez DPH. – **úkol splněn**

8) Dodatek č. 1 ke Smlouvě o dílo na akci „Obytná zóna Za hřištěm, Všeruby u Kdyně“, na jehož základě dochází ke snížení ceny díla z původních 3 657 027,78 Kč bez DPH na 3 533 205,43 bez DPH a uzavřením Dodatku č. 1 ke SoD pověřuje rada starostu městyse Všeruby**. – úkol splněn**

Na vědomí

5. Kontrola úkolů z minulého jednání Zastupitelstva městyse Všeruby.

USNESENÍ č. 2/ 2025

ze zasedání Zastupitelstva městyse Všeruby konaného dne 13. 06. 2025

ZASTUPITELSTVO SCHVALUJE:

1) Zapisovatelku Ing. Ludmilu Rousovou a ověřovatele zápisu Mgr. Ludmilu Chladovou a Vratislava Davida.
2) Program zasedání Zastupitelstva městyse Všeruby konaného dne 13. 06. 2025.
3) Projednání závěrečného účtu obce k 31. 12. 2024 a vyjadřuje souhlas s celoročním hospodařením, a to bez výhrad. – úkol splněn

4) Účetní uzávěrku k 31. 12. 2024, která je nedílnou součástí závěrečného účtu a výsledek hospodaření ve výši 11 533 494,47 Kč s tím, že schvaluje návrh převodu na účet 432 – Výsledek hospodaření minulých účetních období. – **úkol splněn**

5) Výši nájemného bytových prostor od 1. ledna 2026. – **úkol splněn**

6) Výši nájemného nebytových prostor od 1- ledna 2026. – **úkol splněn**

7) Výši pachtovného od pachtovního roku 2025/2026. – **úkol splněn**

8) Minimální výši nájemného od 1. ledna 2026 a pachtovného od 1. října 2025 ve výši 300,- Kč. – **úkol splněn**

9) Přijetí finanční dotace PK – dotační titul – 2025 Příspěvek na vybavení a opravy neinvestiční povahy pro JSDHO Hyršov a JSDHO Všeruby. – **úkol splněn**

ZASTUPITELSTVO BERE NA VĚDOMÍ:

1) Informace a kontrolu úkolů z jednání Rady městyse Všeruby.

2) Kontrolu úkolů z minulého jednání Zastupitelstva městyse Všeruby.

3) Závěrečný účet DSO Kdyňsko za rok 2024.

4) Diskusní příspěvky paní místostarostky Martiny Pejsarové, a zastupitelů, pana Vratislava Davida, Mgr. Ludmily Chladové, Mgr. Renaty Reifové, Ing. Ludmily Rousové a hostů, Jiřího Ticháčka st., Marie Kislingerové a Drahomíry Fainové.

Na vědomí

6. Rozpočtové opatření č. 1/ 2025.

V souladu s ustanovením § 16 zákona č. 250/2000 Sb., o rozpočtových pravidlech územních rozpočtů dojde k rozpočtovému opatření v případě změn rozpočtových prostředků na závazných ukazatelích (např. změna objemu nebo přesuny mezi ukazateli). Rozpočet jako takový se nemění, dochází pouze k přesunu položek mezi jednotlivými ukazateli.

Výdaje

Par	Pol	org1	org2	N+Z+Uz	ZJ	MU	Původní hodnota	Změna	Po změně	Název
2212	5171						650 000,00	2 000 000,00	2 650 000,00	Opravy a udržování
Celkem za Par: 2212							**650 000,00**	**2 000 000,00**	**2 650 000,00**	**Silnice**
2310	5139						20 000,00	15 000,00	35 000,00	Nákup materiálu jinde nezařazený
2310	5169						10 000,00	50 000,00	60 000,00	Nákup ostatních služeb
2310	5171	2311					0,00	1 500 000,00	1 500 000,00	Opravy a udržování
2310	5171						1 700 000,00	250 000,00	1 950 000,00	Opravy a udržování
Celkem za Par: 2310							**1 730 000,00**	**1 815 000,00**	**3 545 000,00**	**Pitná voda**
3111	5169						0,00	150 000,00	150 000,00	Nákup ostatních služeb
3111	5171	3171					0,00	150 000,00	150 000,00	Opravy a udržování
3111	5175						0,00	3 000,00	3 000,00	Pohoštění
Celkem za Par: 3111							**0,00**	**303 000,00**	**303 000,00**	**Mateřské školy**
3319	5139						10 000,00	15 000,00	25 000,00	Nákup materiálu jinde nezařazený
3319	5164						0,00	5 000,00	5 000,00	Nájemné
Celkem za Par: 3319							**10 000,00**	**20 000,00**	**30 000,00**	**Ostatní záležitosti kultury**
3326	5154						0,00	5 000,00	5 000,00	Elektrická energie
Celkem za Par: 3326							**0,00**	**5 000,00**	**5 000,00**	**Pořízení, zachování a obnova hodnot**
3399	5175						10 000,00	15 000,00	25 000,00	Pohoštění
Celkem za Par: 3399							**10 000,00**	**15 000,00**	**25 000,00**	**Ostatní záležitosti kultury, církví a**
3419	5229						60 000,00	60 000,00	120 000,00	Ostatní neinvestiční transfery
Celkem za Par: 3419							**60 000,00**	**60 000,00**	**120 000,00**	**Ostatní sportovní činnost**
3612	5154						20 000,00	60 000,00	80 000,00	Elektrická energie
Celkem za Par: 3612							**20 000,00**	**60 000,00**	**80 000,00**	**Bytové hospodářství**
3613	5153						0,00	40 000,00	40 000,00	Plyn
Celkem za Par: 3613							**0,00**	**40 000,00**	**40 000,00**	**Nebytové hospodářství**
3631	5171						150 000,00	50 000,00	200 000,00	Opravy a udržování
Celkem za Par: 3631							**150 000,00**	**50 000,00**	**200 000,00**	**Veřejné osvětlení**
3639	5164						0,00	10 000,00	10 000,00	Nájemné
3639	5171	3639					0,00	450 000,00	450 000,00	Opravy a udržování
3639	5362						10 000,00	10 000,00	20 000,00	Platby daní státnímu rozpočtu
3639	5365						0,00	5 000,00	5 000,00	Platby daní krajům, obcím a státním
Celkem za Par: 3639							**10 000,00**	**475 000,00**	**485 000,00**	**Komunální služby a územní rozvoj**
3723	5169						700 000,00	300 000,00	1 000 000,00	Nákup ostatních služeb
Celkem za Par: 3723							**700 000,00**	**300 000,00**	**1 000 000,00**	**Sběr a svoz ostatních odpadů jiných**
5512	5154						50 000,00	20 000,00	70 000,00	Elektrická energie
5512	5156						30 000,00	15 000,00	45 000,00	Pohonné hmoty a maziva
5512	5169						65 000,00	10 000,00	75 000,00	Nákup ostatních služeb
Celkem za Par: 5512							**145 000,00**	**45 000,00**	**190 000,00**	**Požární ochrana - dobrovolná část**
6112	5032						200 000,00	60 000,00	260 000,00	Povinné pojistné na veřejné zdravotní
6112	5173						25 000,00	25 000,00	50 000,00	Cestovné
Celkem za Par: 6112							**225 000,00**	**85 000,00**	**310 000,00**	**Zastupitelstva obcí**
6171	5156						0,00	5 000,00	5 000,00	Pohonné hmoty a maziva
6171	5166						10 000,00	45 000,00	55 000,00	Konzultační, poradenské a právní
6171	5173						10 000,00	15 000,00	25 000,00	Cestovné
6171	5179						20 000,00	250 000,00	270 000,00	Ostatní nákupy jinde nezařazené
6171	5223						0,00	20 000,00	20 000,00	Neinvestiční transfery církvím a
6171	5229						40 000,00	40 000,00	80 000,00	Ostatní neinvestiční transfery
Celkem za Par: 6171							**80 000,00**	**375 000,00**	**455 000,00**	**Činnost místní správy**
Výdaje celkem							**3 790 000,00**	**5 648 000,00**	**9 438 000,00**	

Kdo z přítomných zastupitelů souhlasí, aby bylo schváleno Rozpočtového opatření č. 1/2025?

Pro 11 Proti 0 Zdržel se 0 Schváleno všemi hlasy

7. **Souhlas se zřízením zástavního práva a zákazu zcizení k pozemkům parc. č. 778/17 a st. 177 v k. ú. Všeruby u Kdyně.**

Městys Všeruby obdržel žádost pana xxxxxxxxxx, který žádá městys Všeruby o vydání souhlasu se zřízením zástavního práva a zákazu zcizení k pozemkům parc. č. 778/17 a st. 177 v k. ú. Všeruby u Kdyně, pro potřeby získání hypotéky na financování výstavby RD na pozemku parc. č. 778/17 a st. 177 v k.ú. Všeruby u Kdyně.

Kdo z přítomných zastupitelů souhlasí, aby byl udělen souhlas se zřízením zástavního práva a zákazu zcizení k pozemkům parc. č. 778/17 a st. 177 v k.ú. Všeruby u Kdyně?

Pro	**11**	**Proti**	**0**	**Zdržel se**	**0**	**Schváleno všemi hlasy**

8. **Souhlas se zřízením zástavního práva a zákazu zcizení k pozemku parc. č. 778/21 v k.ú. Všeruby u Kdyně.**

Městys Všeruby obdržel žádost paní xxxxxxxxxx, která žádá městys Všeruby o vydání souhlasu se zřízením zástavního práva ve prospěch ČSOB Hypoteční banky, za účelem získání hypotéky na financování stavby RD na pozemku parc. č. 778/21 v k.ú. Všeruby u Kdyně. Paní xxxxxxxxxx již má zpracovanou projektovou dokumentaci a nyní čeká na souhlas zastupitelstva městyse Všeruby.

Kdo z přítomných zastupitelů souhlasí, aby byl udělen souhlas se zřízením zástavního práva a zákazu zcizení k pozemku parc. č. 778/21 v k.ú. Všeruby u Kdyně?

Pro	**11**	**Proti**	**0**	**Zdržel se**	**0**	**Schváleno všemi hlasy**

9. **Zveřejnění záměru na prodej části pozemku parc. č. 339/26 v k.ú. Všeruby u Kdyně.**

Body programu 9., 10. a 13. spolu vzájemně souvisí.

Pan starosta předložil návrh na prodej části pozemku parc. č. 339/26 v k.ú. Všeruby u Kdyně. Územním plánem je pozemek v prostoru A.R06-BO určen k využití zastavění objekty určenými k bydlení **BO**. Územní studie **ÚS2** řeší transformaci prostoru (A.R06-BO) zahrádkářské kolonie a napojení lokality na stabilizované plochy veřejných prostranství. ÚS byla řádně schválena a data o ÚS byla vložena do evidence územně plánovací činnosti. V rámci rekonstrukce vodovodu byly zřízeny dvě samostatné přípojky vody a kanalizační přípojky a v rámci rekonstrukce vozovky místo pro sjíždění.

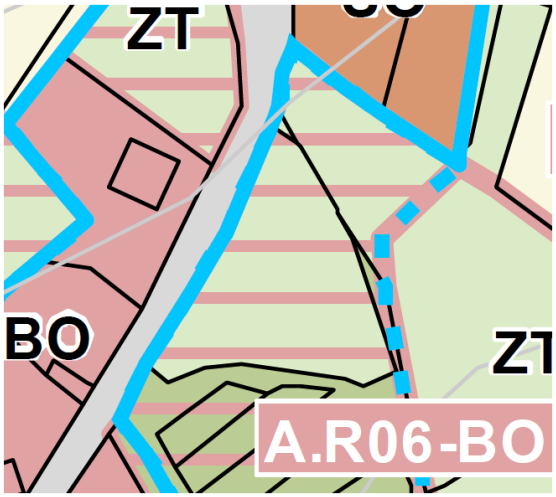

Kdo z přítomných zastupitelů souhlasí, aby došlo ke zveřejnění záměru na prodej části pozemku parc. č. 339/26 v k.ú. Všeruby u Kdyně?

Pro	**6**	**Proti 5 (Frolíková, Synková, Štolba, Chladová, David)**	**Zdržel se 0**	**Schváleno**

10. Zveřejnění záměru na prodej části pozemku parc. č. 339/5 v k. ú. Všeruby u Kdyně.

Viz. bod programu 9.

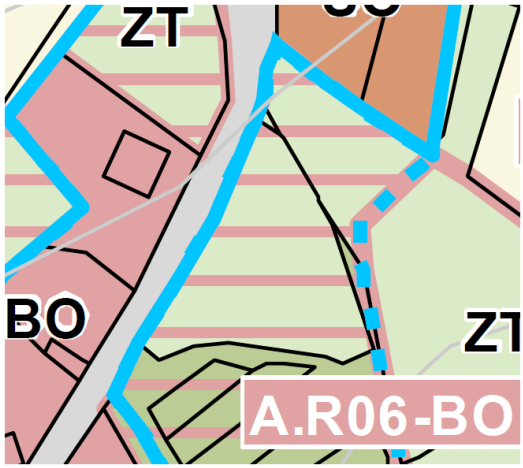

Kdo z přítomných zastupitelů souhlasí, aby došlo ke zveřejnění záměru na prodej části pozemku parc. č. 339/5 v k.ú. Všeruby u Kdyně?

Pro	**6**	**Proti5 (Frolíková, Synková, Štolba, Chladová, David)**	**Zdržel se0**	**Schváleno**

11. Zveřejnění záměru na prodej části pozemku parc. č. 16/6 v k. ú. Hyršov.

Body programu 11. a 12 spolu vzájemně souvisí. Městys Všeruby obdržel žádost pana xxxxxxxxxx, který projevil zájem o odkoupení obecních pozemků parc. č. 16/6 a 16/28, oba v k.ú. Hyršov, z důvodu rozšíření pozemků v jeho osobním vlastnictví.

Pan xxxxxxxxxx má výše uvedené pozemky v současné době v nájmu. V nedávné době řešen podnět na užívání pozemků v rozporu s účelem pronájmu – autovraky s rizikem kontaminace spodních a povrchových vod.

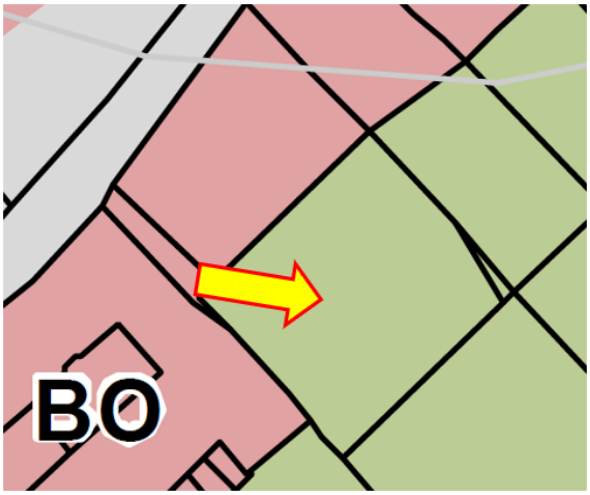

Kdo z přítomných zastupitelů souhlasí, aby došlo ke zveřejnění záměru na prodej části pozemku parc. č. 16/6 v k.ú. Hyršov?

Pro	**11**	**Proti**	**0**	**Zdržel se**	**0**	**Schváleno všemi hlasy**	

12. Zveřejnění záměru na prodej pozemku parc. č. 16/28 v k. ú. Hyršov.

Body programu 11. a 12 spolu vzájemně souvisí. Městys Všeruby obdržel žádost pana xxxxxxxxxx, který projevil zájem o odkoupení obecních pozemků parc. č. 16/6 a 16/28, oba v k.ú. Hyršov, z důvodu rozšíření pozemků v jeho osobním vlastnictví.

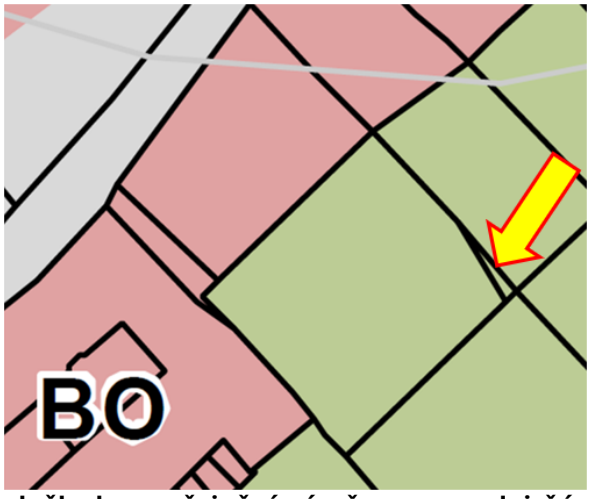

Kdo z přítomných zastupitelů souhlasí, aby došlo ke zveřejnění záměru na prodej části pozemku parc. č. 16/28 v k.ú. Hyršov?

Pro	**11**	**Proti**	**0**	**Zdržel se**	**0**	**Schváleno všemi hlasy**	

13. Zveřejnění záměru na prodej části pozemku parc. č. 1397 v k.ú. Všeruby u Kdyně.

Komentář viz. bod 9.

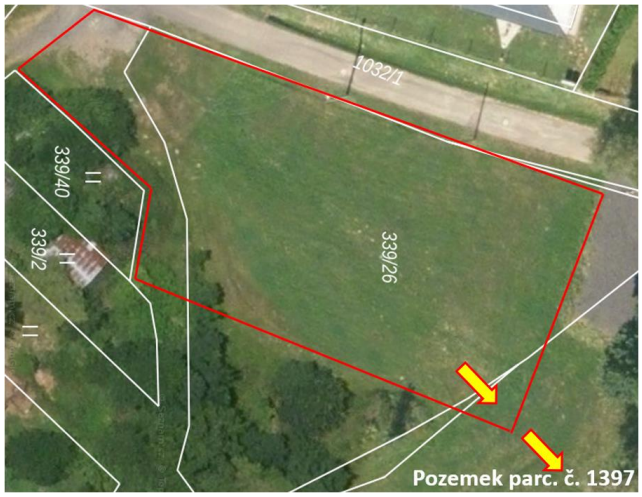

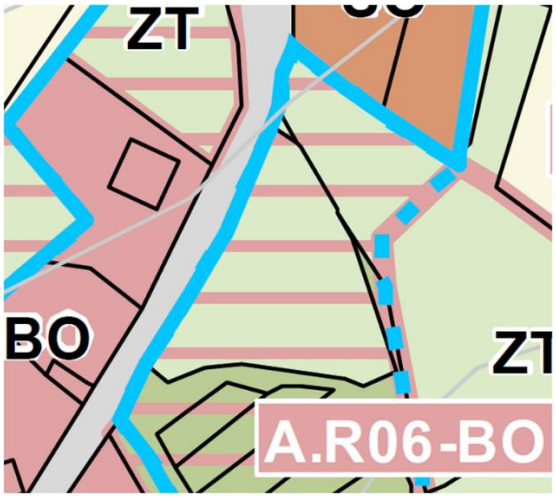

Kdo z přítomných zastupitelů souhlasí, aby došlo ke zveřejnění záměru na prodej části pozemku parc. č. 1397 v k.ú. Všeruby u Kdyně?

Pro 6	**Proti 5 (Frolíková, Synková, Štolba, Chladová, David)**	**Zdržel se 0**	**Schváleno**

14. Diskuse

<u>Pan starosta Mgr. Václav Bernard:</u>

- Dne 04. 08. 2025 byla zahájena stavební akce **„Revitalizace brownfieldu Dvůr Hájek“.**
- Dne 23. 09. 2025 ve 13:00 hod. proběhne slavnostní otevření komunikace Všeruby – Pomezí.
- Probíhá rekonstrukce MK k Mateřské škole, úprava veřejných prostranství v okolí bytových domů ve Všerubech a zpevnění cesty mezi zahrádkami.
- Ve dnech 3. – 4. 10. 2025 proběhne sběr nebezpečného a velkoobjemového odpadu.
- Příprava projektu na výsadbu zeleně v okolí BD a MŠ Všeruby > žádost o dotaci do 12. výzvy v Operačním programu Životní prostředí – Specifický cíl 1.3 -> Opatření 1.3.1: **Podpora přírodě blízkých opatření v krajině a sídlech.**
- Setkání seniorů 01. 11. 2025 - talk show Šimůnek, Martinák, Kluková, k tanci a poslechu bude hrát TAKY – TAKY.

<u>Pan zastupitel Vratislav David:</u>

- Uschlé stromy směr od Studánky – Hájek (13 ks), směr k Radaru (17 ks) – (starosta: reší se v rámci reklamace, součinnosti společnosti VŠEZEP a stanovení náhradní výsadby).
- Žádost o poskytnutí kontaktu na novou ředitelku ZŠ pro potřeby plánování kontrol Finančního výboru městyse Všeruby.
- Dotaz občanů v místní části Brůdek na dětské hřiště – (starosta: neexistují vhodné plochy, městys nevlastní prakticky žádné pozemky v intravilánu obce).

Paní zastupitelka Jitka Frolíková

- Padlý strom u kostela v Brůdku (starosta: odstranění je zařazeno v plánu práce).

Paní zastupitelka Mgr. Ludmila Chladová

- Dotaz na možnost pronájmu a využití KD Všeruby (starosta: KD je k dispozici, informace o možnosti využívání KD Všeruby byla podána na minulém jednání ZO).
- Poškozené edukační panely na Radaru – dotaz na aktuální fázi opravy (starosta: ze strany výrobce byly dodány náhradní tabulky, výměnu musí zajistit městys).
- Informace o naučné stezce uveřejněné na webových stránkách městyse Všeruby – informace o odměně v truhle – (starosta: zatím není k dispozici, odměnu je možné prozatím vyzvednout na Úřadu městyse Všeruby. Informace na webu je z důvodu povinné publicity, bude z webu městyse odstraněna, riziko poškození obce)
- Klub seniorů – v plánu se dotázat na setkání seniorů, zda by byl o tento spolek zájem, setkání cca 1x měsíc, spíše v odpoledních hodinách. Finanční záštita městys, veškerá organizace klubu pí. Mgr. Ludmila Chladová. LCH zašle zastupitelům přehled aktivit a organizace klubu.

Na vědomí

Přílohy:

1. Prezenční listina
2. Informace o jednání ZO
3. Přijatá usnesení

Zapsala: Mgr. Monika Bernardová, Dis.

Ověřovatelé zápisu:

Aneta Synková: .....

Vratislav David: .....

Místostarostka:
Martina Pejsarová

Starosta:
Mgr. Václav Bernard